Study Material Of Term-I For Class VII

Subject:-Kashmiri

Note: Students are asked to read the lessons thoroughly and all the given work should be written in Kashmiri notebook except bookwork.

سبق نمبر:۸ عنوان: ٹیلی وِجن

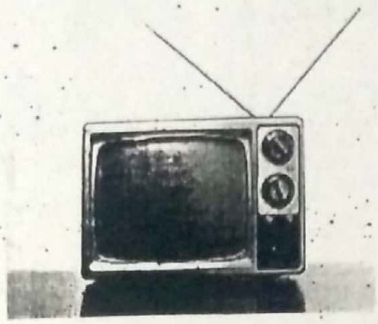

1: لفظ تہٕ معنی (From the book):

2: جواب لیکھو:

۱: ٹیلی وِجنکس تأرٖیخس منٛز چھُ ۱۹۳۲ عیسوی اؤموکھ اکھ اہم ؤری مانٛنہٕ یِوان تِکیازِ اتھ منٛز کوٚر بی۔ بی۔ سی تہٕ بیرٛڈ ٹیلی وِجن کمپنی پانہٕ وأنٛی رٕلِتھ باضابطہٕ پأٹھۍ تصویر سوزنُک انتظام۔ امہِ مؤجُب چھُ یہٕ ؤری ٹیلی وِجنکس تأرٖیخس منٛز اہم۔

۲: ٹیلی وِجن سٹیڈیو چھے سو جاے یتھ منٛز پرٛوگرام سپدان چھِ، یہٕ چھُ اکھ کھُلہٕ ڈُلہٕ تہٕ بوٚڈ کمرٕ آسان، تیوٚت بوٚڈ زِ ہرگاہ اتھ اندر رکانٛہہ ڈراما پیش کرنہٕ خأطرٕ قلہٕ یا مکانہٕ آسہِ ہاوُن تمیُک سیٹ گژھِ اتھ منٛز لگِتھ ہیکن۔

۳: ٹیلی وِجن پرٛوگرام دۄر دۄر تام واتناونہٕ خأطرٕ چھُ ٹیلی وِجن ٹرانسمیٹر تصویرن لہرن ہنٛدِ ذریعہِ ہوٚہس منٛز دۄر دۄر تام سوزان۔

۴: ٹیلی وِجنہٕ پیٹھ چھِ وارِیاہ قسمکۍ پرٛوگرام ٹیلی کاسٹ سپدان یِمن منٛز تعلیم، سائنس، صحت، ادب، موسیقی تہٕ گنٛدنس اسنس متعلق فأیدٕ دِنہٕ وألۍ پرٛوگرام لُکن تام واتان۔ ٹیلی وِجن چھُ من رٕژنأونُک اکھ خوش یوٚن تہٕ اثر دار وسیلہٕ، لُکھ چھِ ڈراما، فلمہٕ، کھیلہٕ تہٕ گوٚن گنٛدُن وُچھان تہٕ بوزان۔ دُنیاہس منٛز کُنہٕ تہٕ جاے سپدَن

Scanned by CamScanner

والی واقہ چھ اکی گرِ ہتھ وُچھتھ تہٕ بوٗزِتھ ہبکان۔

۵:اسہِ پزِن تم پروگرام وُچھنۍ تہٕ بوزٕنۍ یم فایدٕ واتناون والی آسن، اخلاق تہٕ آدت خراب کرن والی پروگرام گژھن نہٕ ہرگزتہِ وُچھنۍ یا بوزنۍ۔ بے حیایی، لوٗٹھ مار بے ایمانی، ٹھگُل۔ لڑٲیہ جگڑہ تہٕ زُلمن بُتھی پھیٖر گژھن ہیوٗ چیز ہیچھناون والی ڈراما، تماشہٕ تہٕ فلمہٕ ہیتر وچھنہٕ نشہٕ گژھہ پوٗت ہیوٗن۔

3: خالی جایہ

پوٗک ، ترقی ، زوٗنہِ ، قدم ، بیارن ، ستارن ، ترقی ، انسانس

ہتۍ ، منفی اثرات ، ریوائیو ، پامال ، بارٕ ، فوری ، تعلیمہِ ، ذریعہ

4: دِتہٕ آمتۍ لفظ ... جملن منز استعمال:

ٹیلی وِجن: ٹیلی وِجن چھُ ریڈیو کھوتہٕ زیادٕ پچیدٕ۔

رِلے سٹیشن: پروگرام زیادٕ دوٗر واتناونہٕ خاطرٕ چھِ رِلے سٹیشن مناونہٕ یوان۔

کیمرہ: مےٚ لوٗن راتھ اکھ اصل کیمرہ۔

پروگرام: اسہِ پزِن تم پروگرام وُچھنۍ تہٕ بوزٕنۍ یم فایدٕ واتناون والی آسن۔

اداکار: راجو چھُ اکھ مشہوٗر اداکار۔

گیوٗن وول: آمر چھُ اکھ مشہوٗر گیوٗن وول۔

سٹیشن: ٹیلی وِجن تہٕ ریڈیو سٹیشن گژھن تھرس آسنۍ۔

خبرٕ: اسہِ پزِن خبرٕ دوہے بوزٕنہِ۔

تبصرٕ: سون ریڈیو کشمیر چھُ خبرن پتہٕ تبصرٕ پیش کران۔

ڈراما: بہٕ چھس نہٕ ڈراماو چھن پسند کران۔

5: ٹیلی وِجن ... تحت لیکھو دہن جُملن ہُند مضموٗن: (From the book)

مشقی کام

سوال نمبرا: بوٗنہٕ کنہِ دِتہٕ آمتین سوالن ہندی جواب لیکھو:

ا۔ ٹیلی وِجنک لفظی مانے کیاہ چھُ۔

Scanned by CamScanner

۲۔ ''ٹھاسِلہٕ'' لفظُک مانے کیاہ چھُ؟

۳۔ ٹیلی وِژن ایجاد کرنس کُوڈری لگو انسانس۔

۴۔ اَسہِ کمہٕ قسمکی پروگرام پزن وُچھنۍ۔

سوال نمبر۲: یوٚنہٕ کنہٕ دِنہٕ آمتین لفظن لیکھو جُملہٕ:

تصویر ، موسیقی ، ایجاد ، دوٗردرشن ، سائنس

سبق نمبر:۹ عنوان: شاہِ ہمدانؒ

1: لفظ تہٕ معنی: (From the book)

2: جواب لیکھو:

۱: خانقاہ معلیٰ چھُ فتح کدل تہٕ زٲنہٕ کدلس درمیان وۄتھِ بٹھس پیٹھ واقع۔

۲: شاہ ہمدانؒ صاأب آیہٕ ترٛیِیہ لٹہٕ کٔشیر۔

۳: شاہ ہمدانؒ صاأب زاے ۱۳۱۴ عیسوی منز ایران کِس شہر ہمدانس منز۔

۴: شاہ ہمدانؒ صاأبن چھے لوکچہٕ بجہٕ ۱۷۰ کتابہٕ عربی تہٕ فارسی زبانۍ منز لیچھمژ۔

۵: سادات تو ہیچھناوی کأشرِ نۆوۍ نۆوۍ کار کسب ہیچھناوان۔ یمہٕ سۭتۍ کأشرین ترقی پراونس منز مدد میوٗل۔

3: خٲلی جاے برو:

۱: گن تہٕ کیول ۲: میوٗٹھ تہٕ موٚدُر ۳: وۄیوٗٹھ تہٕ پوٚٹھ ۴: تھوٚد تہٕ یوٚڈ ۵: ہُر تہٕ ژوٗر

4: دِنہٕ آمتۍ لفظ کریو کھ جملن منز استعمال:

۱: وۄتھ۔ وۄتھ چھے آبہٕ سۭتۍ برِتھ۔

Scanned by CamScanner

اسہِ پزِ علمس فاٗض ٹلُن ۔

شاہ ہمدانؒ صاٗب اوس پادشاہ ہنزِ پٲلوگی خلاف ۔

شاہ ہمدانؒ صاٗب اُسی پننہِ وقتہٕ اکھ مشہوٗر عاٗلم ۔

اسہِ پزِ ہمیشہِ ماٗلس ماجہِ ہنزِ مرضی مُطاٗبق کاٗم کرٕنی ۔

ژٕھی چھِ لوکٹین ہنز پاپر جاٗی ژھانڈان ۔

اسہِ پزِ نہٕ کاٗنسہِ تہِ ستی ٹھولہٕ ٹھول کرٕنی ۔

غلط کامہِ کرنس پیٹھ گژھِ ہمیشہٕ ٹھاکھ لاگُن ۔

زیارت کرنہِ چھِ طرفاتو پیٹھ لۄکھ یوان ۔

شارشناٗسی چھےٚ پروفیسر رحمان راہیؔ ہنز سوٗمبرن ۔

5. [illegible] تہِ ترتیبس منز

کٔشیر چھےٚ اکھ خوبصوٗرت جاے ۔ یتِکی لۄکھ چھِ ماٗری مۄندی ۔ سارنے کاٗشرِ بن پیٹھ چھُ یہِ فرض عاٗید سپدان زِ تم کرن یِمہِ جنت نما سرزمینہِ ہنز فطری خوٗبصوٗرتی راٗچھ ۔ بدقسمتی کِنۍ چھِ کیٚنہہ لۄکھ ذاٗتی مقصدو باپتھ کٔشیرِ ہندِس فطری حُسنس ددارِ واتناوان ۔ یہِ چھُ سیٹھاہ غلط روحجان ۔

6. کتابہِ چھِ ناوتی دۄن طریقہٕ استعمال یوان کرنہٕ ۔ مثالے واٗحد تہٕ جمع

واٗحد گۄوُ سُہ یُس زنہٕ اکھ چیز یا شخص بیان کرِ مثالے لۄر، کۄر، کتاب بیترِ.

گۄوُ سُہ یُس زنہٕ اکہِ کھوتہٕ زیادٕ چیزن یا شخصن بیان کرِ مثالے لورِ، کورِ، کتابہٕ بیترِ

(1)

واٗحد	جمع	واٗحد	جمع
کۄر	کورِ	گاٗزر	گازرِ
لٔر	لرِ	مٔٹ	مچہِ
ۂٹ	ہچہِ	سیٚر	سیرِ
کٔٹ	کچہِ	ژٔر	ژرِ
کُکل	کُکلہٕ	موج	ماجہِ
نوش	نوشہٕ	ٹۄکر	ٹکرِ

Scanned by CamScanner

(ب)

واحد	جمع	واحد	جمع
کول	کولہٕ	دوس	دوسہٕ
زنگ	زنگہٕ	خبر	خبرہٕ
زول	زولہٕ	پاو	پاوٕ
کھڑاو	کھڑاوٕ	کتھ	کتھہٕ
پھیژ	پھیژٕ	ڈلیل	ڈلیلہٕ
کوٗنز	کوٗنزٕ	ژھاوٕج	ژھاوجہٕ

(ج)

واحد	جمع	واحد	جمع
پوٗد	پٕدی	ژھاوُل	ژھاوٕلی
نور	ناٗری	پوٗژھ	پٕژھی
بیوٗر	بیاٗری	گوٗند	گٕندی
مول	ماٗلی	زوٗر	زٕری
گُر	گُری	ژھوٗٹ	ژٕھٹی
ہوٗٹ	ہٕٹی	کوٗٹ	کٕٹی
ٹوٗٹھ	ٹاٗٹھی	پوٗت	پوٗتی
اوٗر	اٗری		

مشقی کاٗم:

سوال نمبر۱: بوٚنہٕ کنہِ دنہٕ آمتین سوالن ہنٛدی جواب لیٚکھو:

۱۔ حضرت شاہ ہمدانؒ صاٲبس کیاہ اوس اصلی ناو۔

۲۔ حضرت شاہ ہمدانؒ صاٲبن کتھ واٲنسہِ منز کوٚر قرآن مجید حفظ۔

۳۔ حضرت شاہ ہمدانؒ صاٲبن کٔرِ کٲتہٕ لٹہٕ اوٚن کٔشیر تشریف۔

۴۔ حضرت شاہ ہمدانؒ کٔرِ کتابہٕ لیچھ۔

۵۔ ''حفظ'' لفظُک مانے کیاہ چھُ۔

۶۔ ''بیور'' لفظُک جمع کیاہ چھُ۔

سوال نمبر۲: بونہٕ کنہٕ دنہٕ آمتین لفظن لیکھو جُملہٕ:

کشیر ، اوراد فتحہ ، قران مجید، شہر ، حفظ

سبق نمبر: ۱۰ عنوان: ''میونے وطن مُبارکھ''

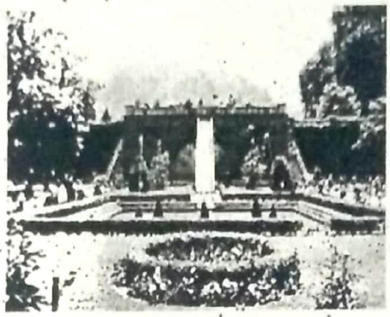

1. لفظن ہٕ مانے (From the book)

2. جواب لیکھو:

۱: شِہلی گُلبن تل چھُ سبزارُک فرِش زن چھُ مخمل وتھرِتھ۔

۲: لولن منز چھُ بوٗڈ لول وطنُک لول۔

۳: شاعرٕ سٕنزن کتھن چھِ لولہٕ گُل (محبتکی پوش) ہران۔

3: ''اسہِ پزِ وطنس لول برُن''

ؤوی تو محبتُک بیول ... بُری توس مانے تے لول

لولن اندر چھُ بوٗڈ لول ... لول ..حُب وطن مُبارک

4: (Deleted)

5:

لکھُت / تخلص	شاعرسُند ناو	لکھُت / تخلص	شاعرسُند ناو
مہجور	پیرزادہ غلام احمد مہجور	آزاد	عبدالاحد آزاد
نادم	دینا ناتھ نادم	عارف	غلام حسن بیگ

Scanned by CamScanner

کامل:	محمد امین کامل	راہی	پروفیسر رحمان راہی
مرغوب	پروفیسر مرغوب بانہالی	عازم	مظفر عازم
راز	رفیق راز	ناظر	غلام نبی ناظر
شہباز	علی محمد شہباز	جانباز	غلام نبی جانباز

6: [illegible]

ٹنڈ	ٹنجہِ	ژٔنڈ	ژٔنجہِ
گٔنڈ	کٔنجہِ	سُرنڈ	سرٔنجہِ
کھنڈ	کھنجہِ	ڈٔنڈ	ڈٔنجہِ

7: "کشیر منز خوبصورتی" [illegible] جملہ ۔۔۔۔

۱: کشیر چھے وارِیاہ خوبصورت۔

۲: کشیرِ منز چھِ وارِیاہ پوش وو پدان۔ یِمہِ ستۍ یہِ اکھ پوشہِ چمن چھُ باسان۔

۳: کشیر چھے جنت نُمازمینہِ ہُنداکھ ٹکر۔

۴: کشیرِ اَندۍ اَندۍ چھِ بال۔

۵: کشیر چھے جوین، ناگن تہٕ آبِ چلن ہنز زٔمین۔

۶: کشیر ہُند سبز فرش چھُ زٕنہٕ مخملی وتھرُن ترٲوِتھ۔

۷: کشیرِ منز چھِ وارِیاہ قسمہٕ جاناوار، یِہنز وبولوٕ ستۍ کشیر ہندس فضہس منز ساز گرزان چھُ۔

۸: قدرتی وٕسیلہٕ چھِ کشیرِ ہندس حُسنس مالامال کران۔

۹: کشیرِ منز چھُ خدایہٕ ہندِ قدرتک بجرتہٕ تھزر جایہِ جایہِ لبنہٕ یوان۔

۱۰: کشیرِ منز چھُ موٕ گُلین ہند جان تعدادتھ، موٗجوٗد۔

8: یاد کرِنۍ نظم "میونے وطن مُبارکھ"

9: مرگن، نٔمین، ڈٲرن، وار [illegible] جملہ ۔۔۔۔

مرگن　　　　　　تٔمین

۱: برگن منز چھِ چارواۓ گاسہٕ کھوان۔

۲: سالانٔی چھِ مرگن ہُند سٲل کران۔

ڈارن

۱: کشیرِ منز چھِ ڈارن زیادٕ تر دان. فصل وو پداوان۔

۲: ہرد پتہٕ چھِ شُری ڈارن منز کرکٹ گِندان۔

۱: نین منز چھِ چارواۓ گاسہٕ کھوان۔

۲: نین منز چھِ دوابوٗٹہٕ تہٕ آسان۔

وارن

۱: وارن منز چھُ چارواین ہُند گاسہٕ وو پداونہٕ یوان۔

۲: وارن منز چھِ کاشُری سبزی تہٕ وو پداوان۔

ون

۱: ون ہندِ گلی چھِ وٕہری وٕری لیس سرسبز روزان۔

۲: ون ہندی گُلی چھِ سہلابک زور کم کرنس منز مدد کران۔

ـــ رحمان راہی لیس متعلق لیکھو اکھ موختصر نوٹ ----

۱: پروفیسر رحمان راہی چھِ کاشر زبانٕی ہندی بہلہِ پایہِ شاعر۔

۲: تم زاے ۱۹۲۵ عیسوی لیس منز سری نگر۔

۳: ''کہوٹ'' چھے تہنز مشہور کتاب یتھ منز تنقیدی مقالہٕ درج چھِ۔

۴: تمو چھِ شُربن ہندِ خاطرٕ تہٕ واریاہ نظمہٕ لیچھمو۔

مشقی کام:

سوال نمبر۱: بونہٕ کنہِ دنہٕ آمتین سوالن ہندی جواب لیکھو!

۱۔ ''میونے وطن مُبارکھ'' نظم کُمی چھے لیچھمٕژ۔

۲۔ ''لولہٕ گُل'' لفظُک مانے کیاہ چھُ۔

۳۔ عبدالاحد آزاد کتھ سنس منز زاے۔

۴۔ ''پیر زادہ غلام احمد'' شاعر سُند تخلص کیاہ چھُ۔

۵۔ ''گُھنڈ'' لفظُک جمع کیاہ چھُ۔

سوال نمبر۲: بونہٕ کنہِ دنہٕ آمتین لفظن لیکھو جُملہٕ:

سبزار ، لولہٕ گُل ، توشان ، ماے ، نظم

Scanned by CamScanner

سوال نمبر ۳: بوٚنہٕ کنہٕ دِنہٕ آمتین لفظن لیٖکھو زٕ زٕ جُملہٕ:

ڈارن، مَرگن

(گرایمر) Grammar

1: مضموٗن: ماحولٕچ آلوٗدگی

خودا تعالیٰہن اوس یہِ دُنیا شوٗد تہٕ شوٗژ ماحول عطا کٔرِتھ تمام زُوزاٚژن ہنٛدِ خاطرٕ بسُن لایق پاٚدٕ کوٚرمُت، مگر انسانن کوٚر پرٛتھ کانٛہہ شوٗد چیز پننہ خودغرضی تہٕ ناداٚنی سٟتۍ اولوٗدٕ۔ انسانن بناٚو پننہ آرام تہٕ آسایش خاطرٕ رنگہٕ رنگہٕ سامان، مگر یِمہٕ ہیوٚتُن ووٚنۍ اولوٗدگی ہنٛدِس پانہٕ ووٚنۍ ہٟتِس زالس منٛز پھسُن۔ گاڈِین تہٕ کارخانن منٛز پاٚدٕ گژھن دوٗلٕ دِہہ چھِ ہوٚہس اولوٗدٕ کران۔ ڈزی یادَن منٛز ژھوٚٹھ، گنٛدٕ تہٕ غلاظتھ داٚرِتھ دَنہٕ سٟتۍ چھُ آب اولوٗدٕ سپدان۔ شورتہِ چھُ ماحولس آلوٗدگی بَراوان۔ ماحولٕچ آلوٗدگی ہُرنہٕ سٟتۍ چھُ پرٛتھ کانٛسہِ نوقصان اِنسانن تہٕ بیین زُوزاٚژن تہِ۔ لوٗکھ چھِ واریاہن قسمن ہنٛزن خطرناکھ بیمارین منٛز ہینہٕ آمُت۔ انسان ہیکہٕ نہٕ اَزکہ زمانہٕ الوٗدگی نش بچِتھ۔ ووٚنۍ گوٚو آلوٗدگی ہیکہِ کم کٔرِتھ۔ اسہِ پزِ سارِوے کھوٚتہٕ گوڈٕ وٕنن ہنٛز راچھ کرٕنۍ۔ زیادٕ کھوٚتہٕ زیادٕ کُلۍ ووٚپداونۍ۔ پنُن اَوٚند پوٚک صاف تھاوُن تکیا زِ صاف تہٕ شوٗژ ماحول چھُ تمام زُوزاٚژن ہنٛدِ خاطرٕ واریاہ ضروٗری۔

2: دوٚستس لیٖکھو امتحانس منٛز پاس گژھنس پٮ۪ٹھ مُبارکبادی ہنٛز چِٹھۍ:

ازمُقام

سرینگر

۲۸ مٔی ۲۰۲۰ عیسوی

میاٚنۍ ٹاٹھہ وبس۔۔۔۔

السلام علیکم:

نے پچھے دومید زِذڑ آسکھ دار پاٹھی ۔ بہ ذڑ زتھ گیس بہ سبتھاہ خوش زِذڑ گیکھ امتحانس منز پاس تہ سبتھاہ نمبر چھی آمتی ۔ دومید چھم زِذڑ روزکھ بردنہہ کن تہ تھے پاٹھی محنت کران ۔ اُتھ شاندار کامیابی پیٹھ چھسے بہ ژے مُبارکھ بادکران ۔

چانٹی وبس

ا ۔ ب ۔ ج

3: دِتہ آمتین [illegible] متابِق لیکھو باڑ ناوتی :

نر	ماد	نر	ماد
گانٹُل	گانٹِج	مہنیو	زنان
ہاپُت	ہاپژ	أژو	أژِنی
موقدم	موقدم بائے	بٹُکھ	بٹِچ
گگُر	گگر	اوُن	أنی
ژھوٹ	ژٹھ	پروُن	پریٚنز

4: دِتہ آمتین [illegible] ضد :

لفظ	ضد	لفظ	ضد
ظاہر	باطِن	امانتھ	خیانتھ
تن	مَن	تیلہِ	ییلہِ
گوڈنیک	اُخری	حلال	حرام
جہنم	جنت	نیک	بَد
برونٹھ	پتھ	ووتھُن	بہُن

ASSESSMENT

CLASS: VII　　　　SUBJECT: KASHMIRI

سوال نمبرا: دِنہٕ آمِت عبارت پرٕتھ لیکھِو بوٚنہٕ کنہِ دِنہٕ آمتین سوالن ہندی جواب:

دٔپان واریاہ کال برٛونٹھ اوس کٔشیرِ منٛز اکھ مشہوٗر بادشاہ یُمِس یوٗسُف شاہ چک ناو اوس۔ محقق چھِ وَنان زِ سُہ بیوٗٹھ ١٥٧٦ ٲیس منٛز گوڈنیک پھِرِ تختس تہٕ کینہہ کال پتہٕ پیوس تخت ترٲوُن تہٕ ١٥٨١ ٲیس منٛز بنیوو دوٚیمہِ لٹہِ بادشاہ۔ یوسف شاہ چک اوس لُکن ہنٛز پاپر جاۓ تہٕ بجاۓ باپتھ واریاہ کامہِ کران سُہ اوس شاعرن، عالمن تہٕ موسیقارن ہنٛز قدر کران۔ ١٥٨٦ ٲیس منٛز کوٚر مُغل بادشاہ اکبرن کٔشیرِ پیٹھ حملہٕ۔ یتھ منٛز اکبر بادشاہس شِکس وِچھنٕے پے اماپوٚز مُغل فوجکۍ کمانڈرن بھگوان داسن نیوٚ یوسف شاہ یارانہٕ لٲگتھ اکبرس نِش تہٕ دوٚنکھ دِتھ کوٚر اکبر بادشاہن یوسُف جلاوطن تہٕ سوٗزُن بسوک بہار۔ یوسف شاہ ژُک گوٚر یوٚ بسوک بہارس منٛز تہٕ گوٚ زٔکھ تتی دفن۔ حبہٕ خاتوٗن اُس یوٗسف شاہ چک سنٛز مٔلی کاۓنٛز۔

(ا) یوسف شاہ چک کر بیوٗٹھ گوڈنیک لٹہِ تختس؟

(ب) یوسف شاہ چک کہندِ باپتھ اوس واریاہ کامہِ کران؟

(ج) یوسف شاہ چک کہنٛز قدرٕ راوس کران؟

(د) کُمِس بادشاہس پے ١٥٨٦ ٲیس منٛز شِکس وِچھنٕے؟

(ہ) مُغل فوج کِس کمانڈرس کیاہ اوس ناو؟

سوال نمبر٢: بوٚنہٕ کنہِ دِنہٕ آمتین لفظن بناوِو جُملہٕ:

کٔشیر، بادشاہ، جُلاوطن، دفن، مٔلی کاۓنٛز

سوال نمبر٣: رحمان راہی لیس مُتعلق لیکھوا کھ موخصر نوٹ؟

(یا)

دوستس لیکھو امتحانس منٛز پاس گژھنس پیٹھ مُبارکبادی ہنٛز چِٹھی:

سوال نمبر٤: "ماحولچ آلوٗدگی" عنوانس پیٹھ لیکھوا کھ مضموٗن:

سوال نمبر٥: بوٚنہٕ کنہِ دِنہٕ آمتین نرناوتین مُقابلہٕ لیکھو ماد ناوٕ تی:

Scanned by CamScanner

پرؤن ،ہانٛت ،ہُنیٚو ، اوٗن ، ٹٲلر

سوال نمبر۶: بوٚنہٕ کنہِ دِنہٕ آمتٮ۪ن واحد ناوٕتن مقابلہٕ لیٚکھو جمع ناوٕ تۍ:

زٕول ،دوس ، ہوٗنٛٹ ،اوٗر ،ژھاوٕل ،بیٚور

سوال نمبر۷:۔ بوٚنہٕ کنہِ دِنہٕ آمتٮ۪ن لفظن لیٚکھو ضد:

نیک ،امانتھ ،برونٛہہ ،نیک ، ووتھٕن ، جہنم

سوال نمبر۸: گرٛٲئو حسابہٕ گرٛٲو قسم چھِ ناوٕتس مثالہٕ دِتھ کٔرِو واضح؟

سوال نمبر۹: بوٚنہٕ کنہِ دِنہٕ آمتٮ۪ن سوالن ہٕنٛدی جواب لیٚکھو:

(ا) "میونے وطن مُبارکھ" نظم کٔمی چھے لیٚچھمٕژ؟ تہٕ اتھ نظمہِ منٛز کم پوٚش چھِ شاعر بنٛزن کتھن منٛز ہران؟

(ب) ٹیلی وِجن سٹیڈیو کتھ چھِ وناں؟

(ج) سادانتو کیاہ کیاہ ہیچھناوی کاشری؟

(د) شاہ ہمدانؒ گرٛتہٕ کتہِ زاے تہٕ تم کوٗلہِ آے کٔشیر؟

(ہ) ٹیلی وِجنہٕ پٮ۪ٹھ کمہِ کمہِ قسمٕکی پروگرام چھِ ٹیلی کاسٹ سپدان؟

سوال نمبر۱۰: دِنہٕ آمتٮ۪ن شاعرن ہُنٛد تخلص پٔرتھ لیٚکھو یمن شاعرن ہُنٛد پوٗرٕ ناو:

مرغوبؔ ، فراقؔ ، عازمؔ ، کاملؔ، راہیؔ ، رازؔ ، رساؔ، جانبازؔ

NOTE: Students are supposed to solve this Assessment on loose sheets.

Scanned by CamScanner